



FORS A/S
Tåstrup Møllevej 5
4300 Holbæk

Byudvikling og Grøn
Omstilling

Att.: Claus Mouritsen, sendt via mail: clm@fors.dk

Tilladelse efter vandløbsloven til krydsninger af vandløb med FORS ledninger

4. juni 2026
Sagsnr.: 26-010967
Doknr.: 26-010967-17

Roskilde Kommune meddeler hermed tilladelse til at krydse vandløbet på matrikel 15a og 15b, Klostermarken, Roskilde Jorder.

Vandløbet er ikke underlagt et regulativet. Der lægges ny FORS-ledning på tværs af vandløbet to steder. Krydsning (a) på matrikel nr. 15a, Klostermarken, Roskilde Jorder og krydsning (b) på matrikel nr. 15b, Klostermarken, Roskilde Jorder. (se oversigtskort i figur 1). Berørte matrikler er oplistet i tabel 1. Tilladelsen meddeles efter Vandløbslovens § 47¹ samt Reguleringsbekendtgørelsens § 9, stk. 2².

Sagsbehandler
Kirsten Sommer
Kvindebjerg
Tlf. +45 46 31 36 38
Kirstenc@roskilde.dk

Krydsningerne vil blive foretaget med styret underboring og vil blive lagt som vist i figur 1. Matrikler som indgår, i projektet er oplistet i tabel 1.

Tabel 1: Tabel over berørte matrikler.

Nr.	Matrikel nr.	Ejerlav
1. (a)	15a	Klostermarken, Roskilde Jorder
2. (b)	15b	Klostermarken, Roskilde Jorder.

Matriklerne er begge ejet af Roskilde Kommune

¹ § 47. Bekendtgørelse nr. 1217 af 25. november 2019 af lov om vandløb: Broer, overkørsler eller lignende må ikke anlægges eller ændres uden vandløbsmyndighedens godkendelse.

² § 9. Stk. 2. Bekendtgørelse nr. 834 af 27. juni 2016 om vandløbsregulering og -restaurering m.v. Der må ikke nedlægges rørledninger, kabler m.v. i vandløbet uden vandløbsmyndighedens godkendelse.

Rådhusbuen 1
4000 Roskilde

Roskilde Kommune
Tlf. 46 31 30 00
Mandag-fredag kl. 9-14

www.roskilde.dk

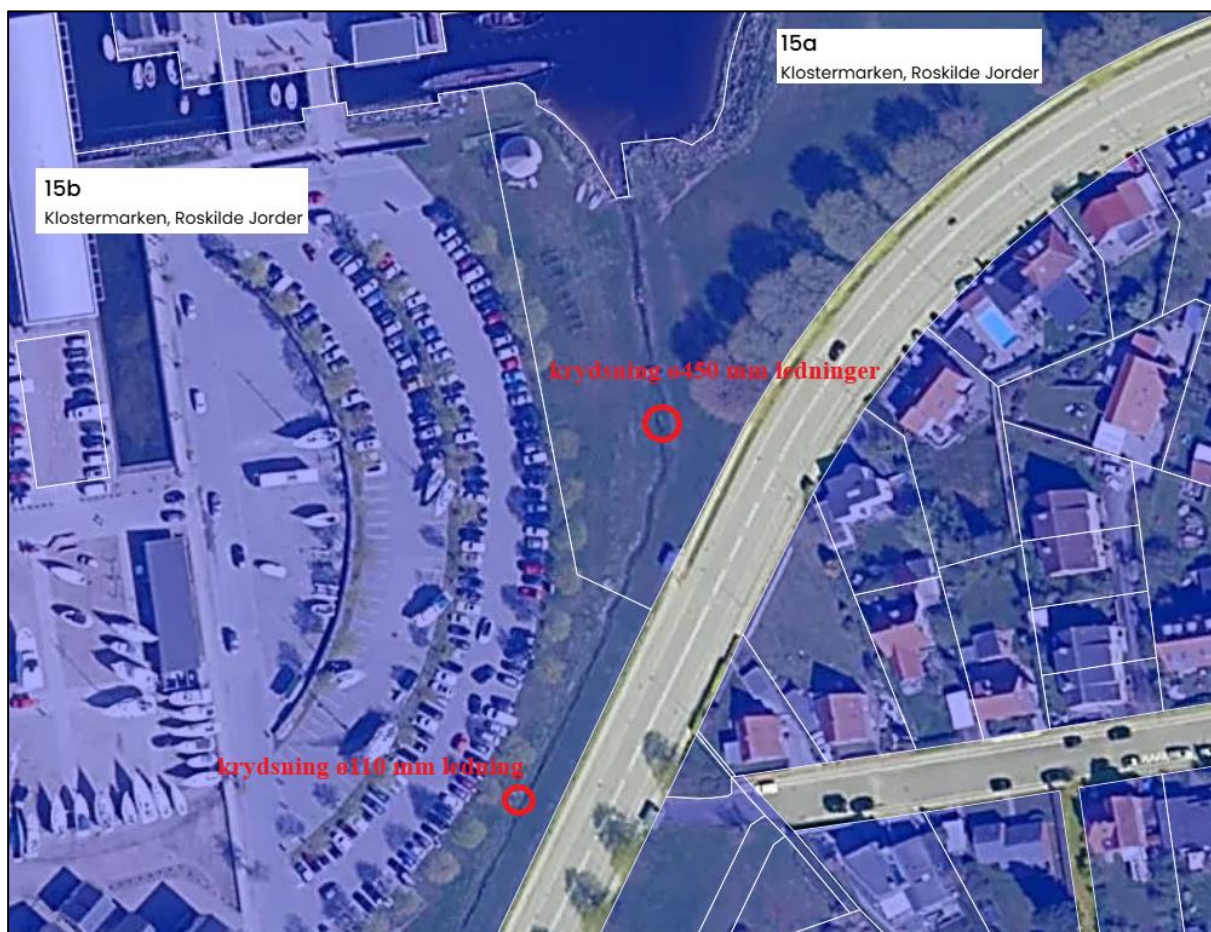

Figur 1: Oversigtskort over de to krydsninger. Nordlige underboring (a) på matrikel nr. 15a, Klostermarken, Roskilde Jorder (krydsning \varnothing 450 mm ledninger). Sydlige underboring (b) på matr.nr. 15b, Klostermarken, Roskilde Jorder (krydsning \varnothing 100 mm ledninger).

Godkendelsen af projektet er blevet offentliggjort på kommunens hjemmeside, samt sendt til relevante parter og interessenter den 4. juni 2026

Krydsningerne skal udføres i overensstemmelse med ansøgning af den 29. maj 2026, samt senere tilføjelser og på de herunder stillede vilkår.

Krav til udførelse af krydsende kabler

1. Der må ikke ske beskadigelse eller erosion i vandløbet eller aflejres sediment i forbindelse med arbejdet.
2. Eventuelle skader på vandløbet, der opstår som konsekvens af krydsningen, skal ansøger straks anmelde til vandløbsmyndigheden.
3. Eventuelle skader på selve vandløbet, brinker, banketter og bræmmer skal udbedres af ansøger eller på ansøgers bekostning, så der reetableres til oprindelig stand og udseende.



4. Det nye ledningstracé må ikke have drænene effekt på vandløbet eller den omkringliggende natur.
5. Evt. skader på rørlagte vandløb, grøfter eller dræn, skal ved beskadigelse reableres af ansøger.
6. Den styrede underboring skal overvåges løbende og kontinuerligt under hele arbejdets udførelse af kvalificeret personale, som kan identificere tegn på blow-out, udsivning, trykfald eller andre forhold, der kan indikere spredning af forurening.
7. Ved blow-out skal arbejdet omgående indstilles og boremudder skal inddæmmes og fjernes med slamsuger eller lignende. Der skal derfor være en slamsuger enten permanent på pladsen eller i umiddelbar nærhed med en maksimal responstid på 30 minutter, eller lignende pumpe løsning.
8. Ved "blow-out" skal vandløbsmyndigheden orienteres hurtigst muligt.
9. Vandet fra vandløbet må ikke benyttes ved underboring.
10. Borevandet må IKKE ledes ud i vandløbet.
11. Eventuelt boremudder og borevand skal opbevares i tæt container eller lignende egnet beholder og bortskaffes som affald. Affaldet skal anmeldes til Roskilde Kommune: [Bygningsaffald](#).
12. Såfremt der falder padder, firben eller andet vildt dyreliv i gravehuller skal disse samles op og genudsættes på lokaliteten.
13. Ledningen registreres i LedningsEjerRegistret (LER).
14. De nødvendige aftaler med bredejere skal træffes inden arbejdet udføres.
15. Krydsning (a) skal ske minimum 2 meter under vandløbets bund målt fra den laveste kote af vandløbet. Og Krydsning (b) skal ske minimum 1 meter under vandløbets bund målt fra den laveste kote af vandløbet.
16. Vandføringen og vandafledningen i vandløbet må ikke påvirkes under eller efter etableringen.

Krav til økonomi

17. Ansøger bekoster samtlige omkostninger til projektet.
18. Ledningsejer påtager sig evt. erstatningskrav fra bredejere, som måtte blive påført tab i forbindelse med anlægsarbejdet.

Krav til fremtidig vedligeholdelse

19. Fremtidig vedligeholdelse af ledningen påhviler alene ledningsejeren.

Krav om færdigmelding

20. Roskilde Kommune skal som vandløbsmyndighed orienteres senest én måned efter, at anlægsarbejdet er udført. Såfremt der er sket ændringer i forhold til det ansøgte, skal dette straks meddeles kommunen.

Godkendelsens varighed

21. Anlægsarbejdet skal være udført senest 2 år fra godkendelsesdatoen. Hvis dette ikke er tilfældet, bortfalder godkendelsen.



Der gøres yderligere opmærksom på det juridiske princip i dansk retspraksis om gæsteprincippet, der ud over i vejloven også finder anvendelse, når et ledningsanlæg ligger uden for vejens areal.

Ledningsanlægget anses for at være »gæst«. Derfor er det ledningsejer, der skal betale for flytning af ledninger, hvis bredejeren skal bruge sit areal, såfremt et vandløb eller dræn skal omlægges, reguleres eller restaureres med mindre, at der forligger aftale, ekspropriation eller hævnd, der påpeger andet.

OBS: Det skal bemærkes, at den hos kommunen registrerede beliggenhed af rørlagte vandløb, både offentlige og private, er omtrentlig og indtegnet ud fra den viden, som vandløbsmyndigheden ligger inde med, f.eks. i gældende regulativer for offentlige vandløb. Der kan derfor være afvigelser fra det angivne forløb og de faktiske forhold, ligesom dimensioner og koter for private og offentlige vandløb ikke altid er kendte på alle lokaliteter i vandløbene.

Der gøres opmærksom på retten til aktindsigt, jævnfør forvaltningslovens § 9³.

Klagemulighed

Afgørelsen kan påklages til Miljø- og Fødevarerklagenævnet ifølge § 80 i vandløbsloven. Der er en klagefrist på 4 uger fra offentliggørelsen af tilladelsen.

Da sagen vedrører en afgørelse efter § 9 i Reguleringsbekendtgørelsen, meddeler Roskilde Kommune hermed tilladelse til påbegyndelse af anlægsarbejder inden klagefristens udløb og uanset, om der måtte indkomme klager, jf. § 30⁴ i samme bekendtgørelse.

Dette indebærer ingen begrænsning i Miljø- og Fødevarerklagenævnets adgang til at ændre eller ophæve en påklaget godkendelse jf. § 30, stk. 2⁵ i Reguleringsbekendtgørelsen. Evt. omkostninger i forbindelse med en ændret eller ophævet påklaget godkendelse påhviler alene ansøger og opstart inden klagefristens udløb gøres alene på egen risiko.

Vejledning til at klage er vedlagt i bilag 1.

Sagens parter vil blive orienteret om, hvorvidt tilladelsen er blevet påklaget.

³ Bekendtgørelse af forvaltningsloven LBK nr 433 af 22/04/2014; § 9 Den, der er part i en sag, hvori der er eller vil blive truffet afgørelse af en forvaltningsmyndighed, kan forlange at blive gjort bekendt med sagens dokumenter

⁴ § 30. Vandløbsmyndigheden kan efter ansøgning meddele tilladelse til påbegyndelse af anlægsarbejder i sager efter § 5 og § 9, jf. § 17, uanset om vandløbsmyndighedens afgørelse påklages.

⁵ § 30. Stk. 2. Bestemmelsen i stk. 1 indebærer ingen begrænsning i Natur- og Miljøklagenævnets adgang til at ændre eller ophæve en påklaget godkendelse.



Ansøgning

Uddrag fra ansøgningsmaterialet med enkelte tilføjelser

På vegne af Fors Spildevand Roskilde A/S har IGS Rådgivende Ingeniører fremsendt supplerende oplysninger ifm. ansøgning om tilladelse til krydsning af eksisterende vandløb.

Entreprisen omfatter anlægsarbejder på bl.a. matr. nr. 15a og 15b Klostermarken, Roskilde Jorder ifm. omlægning af eksisterende kloaknet i anledning af Vikingeskibsmuseets planlagte opførelse af ny museumsbygning.

Dette indebærer krydsning af eksisterende vandløb.

For at undgå lukning af kilde til vandløb eller afgravning i vandløb, er projektet blevet ændret således at de to krydsninger af vandløbet udføres via styret underboring så vandløb ikke påvirkes af ledningernes etablering.

Plantegninger og længdeprofiler, som illustrerer de planlagte ledningsarbejder, herunder tracé og placering samt dybde i forhold til vandløbet findes i bilag 2. Af plantegninger fremgår også ledningernes sammenkobling og sammenhæng med øvrige arbejder i projektet/entreprisen.

Som vist på længdeprofiler i bilag 2, vandløb krydses på matr. nr. 15a, Klostermarken, Roskilde Jorder, af 2 stk. ø450 mm PEH trykledninger i en dybde af ca. 2,6 m fra underside vandløb til overside ledning.

På matr. nr. 15b, Klostermarken, Roskilde Jorder, krydses vandløb af 1 stk. ø160 mm PEH trykledning i en dybde af ca. 1,5 m fra underside vandløb til overside ledning.

Ovennævnte krydsninger har ingen påvirkning på vandløbets udformning, drift m.v.

Lovhjemmel

Vandløb, grøfter, kanaler, rørledninger og dræn samt søer, damme og andre lignende indvande er omfattet af vandløbsloven⁶, hvorfor en ændring af vandløbets skikkelse eller vandføringsevne, kræver godkendelse ifølge vandløbslovens §§16 og 17. Loven omfatter endvidere diger, sluser, broer og andre anlæg i og ved vandløb⁷. Ved krydsninger af kabler, broer eller andet kræves der tilladelse efter vandløbslovens § 47 og restaureringsbekendtgørelsens § 9 stk. 2.

Partshøring

Da vandløbsmyndigheden vurderer (se vurdering), at sagen ikke har væsentlig indflydelse på vandløbets afstrømnings- eller miljømæssige forhold, har kommunen undladt at indhente udtalelser i sagen fra andre myndigheder m.v., samt foretage offentlig

⁶ § 2 stk. 1 I bekendtgørelse 127 af den 26. januar 2017 om Lov om Vandløb

⁷ § 2 stk. 4 I bekendtgørelse 127 af den 26. januar 2017 om Lov om Vandløb



bekendtgørelse af krydsningen. Kommunens hjemmel til dette er reguleringsbekendtgørelsens § 17⁸.

Vurdering

Det er vandløbsmyndighedens overordnede vurdering, at de planlagte tiltag ikke vil påvirke de fysiske og biologiske forhold i vandløbene væsentligt og at de ansøgte foranstaltninger og fastsatte krav til udførelse vil modvirke risiko for påvirkning af vandkvaliteten i tilstrækkelig grad.

Godkendelse efter anden lovgivning

Denne godkendelse behandles med hjemmel i vandløbsloven, og omfatter ikke samtidigt godkendelse efter anden lovgivning eller aftaler med de enkelte lodsejere eller andre myndigheder. Ansøger er selv ansvarlig for, at alle nødvendige og lovpligtige godkendelser og aftaler er indhentet, før anlægsarbejdet sættes i gang.

Naturbeskyttelsesloven

Vandløbet er ikke omfattet af naturbeskyttelseslovens § 3. Roskilde Kommune er naturmyndighed, og har sammen med vandløbsmyndigheden ud fra det ansøgte materiale vurderet at vandløbet og tilhørende bræmmer ikke berøres af anlægsarbejdet. Anden §3 natur er ikke vurderet i nærværende afgørelse.

Konsekvensvurdering af påvirkning af Bilag IV arter

Bilag IV i habitatdirektivet indeholder en liste over udvalgte dyre- og plantearter, som medlemslandene er forpligtet til generelt at beskytte, både indenfor og udenfor Natura 2000-områderne. Projekter må ikke give anledning til væsentlige forstyrrelser af bilag IV-arter i deres naturlige udbredelsesområde eller beskadige arternes yngle- og rasteområder.

Der er ikke fundet bilag IV-arter i området. Der findes flagermus i de nærliggende parker, men ved de to styrede underboringer findes der ikke raste- eller yngleområder for flagermus. Der sker derfor ikke en væsentlig påvirkning af bilag IV-arter.

Natura 2000 vurdering

De to styrede underboringer skal foretages ca. 200 m fra Natura 2000-område nr. 136. Natura 2000-området er både habitatområde og fuglebeskyttelsesområde. Der er ikke habitatnaturtyper eller -arter fra udpegningsgrundlaget i området og fuglene på udpegningsgrundlaget yngler på øer i Roskilde Fjord eller raster på de åbne vandflader. Udpegningsgrundlag for habitatområde og fuglebeskyttelsesområde bliver derfor ikke væsentligt påvirket.

⁸ § 17 Vandløbsmyndigheden kan i sager efter § 5 og § 9 fravige bestemmelserne i §§ 14-16, når sagen angår en foranstaltning, der ikke skønnes at have væsentlig indflydelse på vandløbets afstrømningsmæssige eller miljømæssige forhold.



Samlet vurdering

Samlet set vurderer vandløbsmyndigheden konkret, at projektet ikke vil have væsentlig indflydelse på de afstrømnings-, naturmæssige- eller miljømæssige forhold eller give negative miljø- eller afvandingsmæssige konsekvenser.

Spørgsmål til denne godkendelse kan rettes til Roskilde Kommune, Kirsten Sommer Kvindebjerg, på telefon 46313638 eller kirstenc@roskilde.dk

Venlig hilsen

Kirsten Sommer Kvindebjerg
Biolog



Denne afgørelse er sendt til:

- Ansøger (FORS)
- Ansøgers entreprenør (IGS Rådgivende Ingeniører)
- Jordejere af berørte matrikler (Roskilde Kommune)
- Danmarks Sportsfiskerforbund, post@sportsfiskerforbundet.dk
- Kystdirektoratet, kdi@kyst.dk
- Danmarks Naturfredningsforening, hovedforeningen, dnroskilde-sager@dn.dk
- Danmarks Naturfredningsforening, lokalafdeling Roskilde, roskilde@dn.dk
- Roskilde Museum, museumslov@romu.dk



Bilag 1 - Klagevejledning

Der kan klages over denne afgørelse til Miljø- og Fødevareklagenævnet via Klageportalen, som findes på forsiden af www.naevneneshus.dk. Klagefristen er 4 uger fra den dag afgørelsen er offentliggjort. Klagen sendes gennem Klageportalen til den myndighed, der har truffet afgørelsen. En klage er indgivet, når den er tilgængelig for myndigheden i Klageportalen.

Ønsker du at klage, skal der betales et gebyr på 900 kr. som privatperson og som virksomhed eller en organisation, skal der betales 1.800 kr. i gebyr. Du betaler gebyret med betalingskort i Klageportalen. Du kan finde yderligere vejledning om gebyrordningen på Miljø- og Fødevareklagenævnets hjemmeside www.naevneneshus.dk/vejledning.

Miljø- og Fødevareklagenævnet skal som udgangspunkt afvise en klage, der kommer uden om Klageportalen, hvis der ikke er særlige grunde til det. Hvis du ønsker at blive fritaget for at bruge Klageportalen, skal du sende en begrundet anmodning til den myndighed, der har truffet afgørelse i sagen. Myndigheden videresender herefter anmodningen til Miljø- og Fødevareklagenævnet, som træffer afgørelse om, hvorvidt din anmodning kan imødekommes.

Følgende personer og organisationer kan påklage afgørelser efter vandløbslovens § 84:

- Den, afgørelsen er rettet til
- Enhver der må antages at have individuel, særlig interesse i sagens udfald
- En berørt nationalparkfond oprettet efter lov om nationalparker

Vandløbsmyndigheden informerer, hvis andre klager over denne afgørelse. Hvis der bliver klaget, må du ikke udnytte godkendelsen før sagen er afgjort i Miljø- og Fødevareklagenævnet, medmindre nævnet bestemmer andet.

Hvis du ønsker at indbringe denne afgørelse for en domstol, skal retssagen være anlagt inden 6 måneder efter, at afgørelse er annonceret. Har du påklaget sagen til klagenævnet, regnes fristen fra klagenævnets afgørelse er meddelt.

