

Tillæg 1 til vandforsyningsplan 2010-2021 - Ændring af forsyningsgrænsen mellem Snoldelev Vandværk og Tune Vandværk

Formål

Formålet med tillæg nr. 1 om ændring af forsyningsgrænsen mellem Snoldelev Vandværk og Tune Vandværk er at skabe den planmæssige ramme for drikkevandsforsyning i et mindre område syd for Tune Vandværks forsyningsområde. Tillægget omfatter udelukkende en ændring af forsyningsgrænserne mellem Tune Vandværk og Snoldelev Vandværk og omfatter forsyningen af 9 ejendomme i Roskilde Kommune.

Baggrund

Årsagen til ændringen skyldes, at drikkevandet fra nogle af enkeltforsyningerne ikke kan overholde Miljøstyrelsens krav til drikkevandskvalitet og for en enkelt ejendom er boringen faldet sammen. Ejendommene er ifølge Roskilde Kommunes vandforsyningsplan beliggende i Snoldelev Vandværks forsyningsområde, men udenfor det naturlige forsyningsområde som er defineret som en bufferzone på 100 meter omkring det eksisterende ledningsnet. Afstanden mellem ejendommene som har akut behov for rent drikkevand og Snoldelev Vandværks naturlige ledningsnet er mere end 1000 meter mens afstanden til Tune Vandværks ledningsnet er ved den sydlige kommunegrænse. Det betyder, at udgiften til tilslutning til Snoldelev Vandværk væsentligt overstiger den udgift, der er forbundet med tilslutning til Tune Vandværk og derfor er det mere rentabelt at tilslutte ejendommene til Tune Vandværk. Tune Vandværk har tilkendegivet, at de er interesserede i at levere drikkevand til ejendommene og har udarbejdet et prisoverslag, i overensstemmelse med vandværkets takstblad. Snoldelev Vandværk har ligeledes tilkendegivet, at de ikke er interesserede i at levere drikkevand til området og er indforstået med, at forsyningsområdet ændres, således, at Tune Vandværk leverer drikkevand til den nordlige del af Snoldelev Vandværks nuværende forsyningsområde. Endelig har de enkelte ejendomme tilkendegivet at de ønsker tilslutning til Tune Vandværk.

Ændringer af forsyningsområderne

Ændringerne af forsyningsområdet er vist på figur 1-3

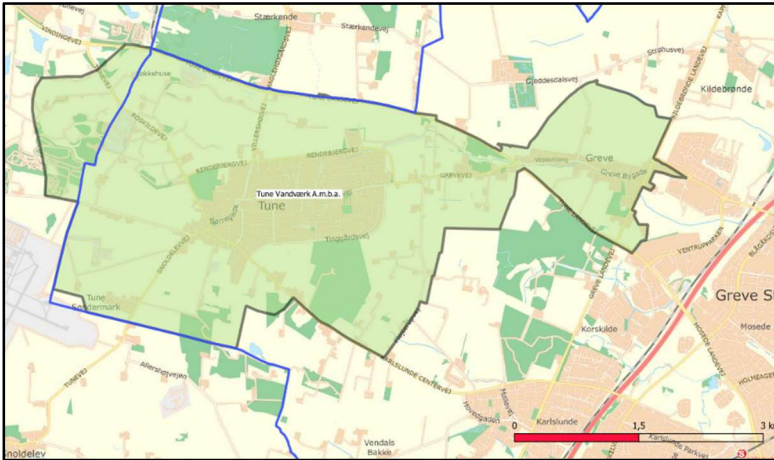
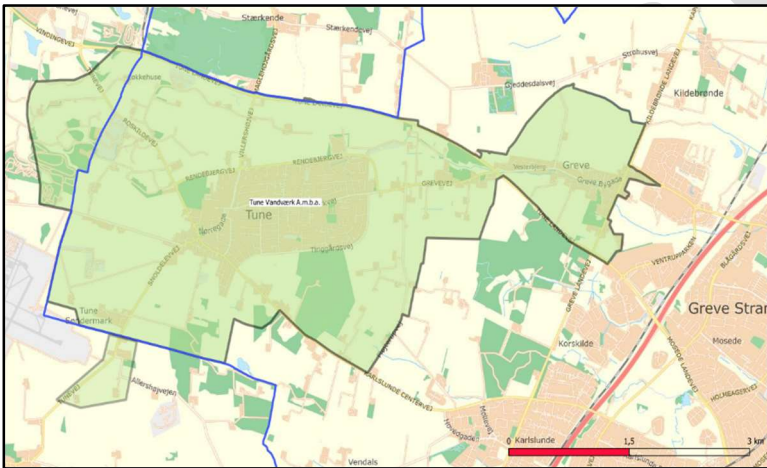
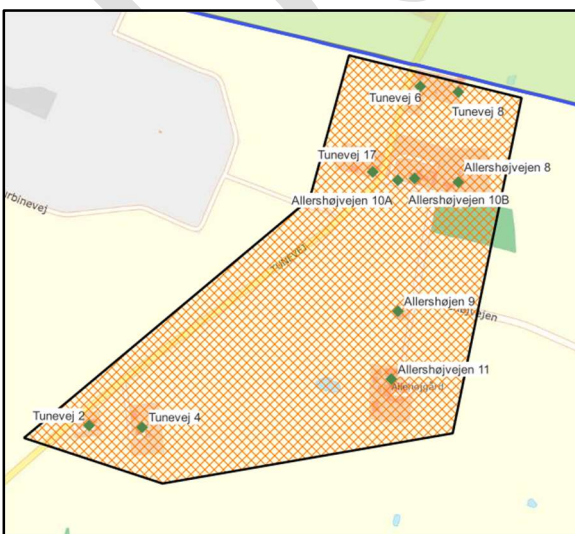

Fig. 1 Tune Vandværks gældende forsyningsområde



Figur 2 Tune Vandværks fremtidige forsyningsområde



Figur 3 Kort over de berørte ejendomme

Partshøring

Efter den politiske behandling af udkastet af tillæg 1 til vandforsyningsplanen skal forslaget offentliggøres med en høringsfrist på 4 uger, før det kan endelig vedtages efter behandling af indkomne høringsvar.

Forslaget er sendt i partshøring hos de direkte berørte personer, Snoldelev Vandværk, Tune Vandværk, Museum Sydøstdanmark og Roskilde Kommune samt offentliggjort på Greve Kommunes hjemmeside.

Efter udløb af partshøringen den 27. juli 2024 har Greve Kommune modtaget.

Lovgrundlag

Tillægget til vandforsyningsplanen er udarbejdet i henhold til:

- Bekendtgørelse af lov nr. 602 af 10. maj 2022 om vandforsyning m.v.
- Bekendtgørelse nr. 831 af 27. juni 2016 om vandforsyningsplanlægning

Af vandforsyningslovens § 14 og af bekendtgørelse om vandforsyningsplanlægning § 3, punkt 5 fremgår det, at de nuværende og fremtidige forsyningsområder for almene vandforsyninger i kommunen skal angives. Ved ændring af forsyningsgrænsen mellem de to vandværker skal kommunen derfor udarbejde et tillæg til vandforsyningsplanen.

Miljøvurdering

I henhold til miljøvurderingslovens¹ § 8, stk. 1 skal det for planer, som tilvejebringes i henhold til lovgivningen og af offentlige myndigheder klarlægges, hvorvidt der skal foretages en miljøvurdering af det pågældende projekt. Tillæg nr. 1 - ændring af forsyningsgrænse mellem Snoldelev Vandværk og Tune Vandværk, til Vandforsyningsplan 2010-2021 indebærer en ændring af forsyningsgrænsen mellem to vandværker. Der er derfor udført en screening for at vurdere planens indvirkning på en række miljøparametre. Greve Kommunes screening er vedlagt i bilag 1.

Greve Kommune har foretaget en screening af forslaget til Tillæg nr. 1 - ændring af forsyningsgrænse mellem Snoldelev Vandværk og Tune Vandværk. Tillægget

¹ Lovbekendtgørelse nr. 4 af 3. januar 2023 om miljøvurdering af planer og programmer og af konkrete projekter (VVM)

sætter ikke rammer for anlægstilladelser til projekter, der er omfattet af bilag 3 og 4 i miljøvurderingsloven, eller til projekter i det hele taget.

På baggrund af screeningen vurderer Greve Kommune, at Tillæg nr. 1 - ændring af forsyningsgrænse mellem Snoldelev Vandværk og Tune Vandværk til vandforsyningsplanen ikke giver anledning til miljøpåvirkning og således ikke er omfattet af miljøvurderingsloven, og at der derfor ikke skal foretages en miljøvurdering af planen. Eneste punkt kan være arkæologiske fund hvor arbejdet skal standses og museet kontaktes. Denne beslutning offentliggøres i forslaget til Tillæg nr. 1 - ændring af forsyningsgrænse mellem Snoldelev Vandværk og Tune Vandværk til vandforsyningsplanen med en klagefrist på 4 uger.

I henhold til miljøvurderingslovens § 48, stk. 3, 1. pkt., kan en afgørelse efter miljøvurderingslovens § 10 påklages til Miljø- og Fødevareklagenævnet efter nedenstående regler. Hvis du ønsker at klage over denne afgørelse, kan du klage til Miljø- og Fødevareklagenævnet, som behandler sagen i en af nævnets afdelinger. Du klager via klageportalen, som du finder via borger.dk eller virk.dk. Du logger på klageportalen med Nem-ID. En klage er indgivet, når den er tilgængelig for Greve Kommune via klageportalen. I klageportalen sendes din klage automatisk først til Greve Kommune. Hvis Greve Kommune fastholder afgørelsen, sender kommunen klagen videre til behandling i nævnet via klageportalen. Du får besked om videresendelsen. Efterfølgende kommunikation om klagesagen sker ved anvendelse af digital selvbetjening.

Når du klager, skal du som udgangspunkt betale et gebyr på 900 kr. for borgere og 1.800 kr. for virksomheder, foreninger, organisationer og offentlige myndigheder. Miljø- og Fødevareklagenævnet afviser din klage, hvis du sender den uden om klageportalen, medmindre du er blevet fritaget for brug af klageportalen. Hvis du ønsker at blive fritaget for at bruge klageportalen, skal du sende en begrundet anmodning til Miljø- og Fødevareklagenævnet. Nævnet afgør herefter, om du kan fritages for at bruge klageportalen. Se betingelserne for at blive fritaget, jf. § 21, stk. 2-4, i lov om Miljø- og Fødevareklagenævnet.

Klageberettiget er enhver med retlig interesse i sagens udfald. Klageberettiget er endvidere landsdækkende foreninger og organisationer, der som formål har beskyttelsen af natur og miljø eller varetagelsen af væsentlige brugerinteresser inden for arealanvendelsen og har vedtægter eller love, som dokumenterer dens formål, og som repræsenterer mindst 100 medlemmer, jf. miljøvurderingslovens § 50.

Klagefristen udløber 4 uger fra afgørelsens offentliggørelse på Greve Kommunes hjemmeside. Klage skal således senest indsendes inden den 18. juli 2024 ved kontortids ophør. Det bemærkes, at Miljø- og Fødevareklagenævnets praksis med hensyn til klagefrister er restriktiv. En klage, der er indgivet efter udløbet af klagefristen, vil normalt blive afvist, også selv om der er tale om en meget kort overskridelse. efter, at afgørelsen er meddelt. Er afgørelsen offentliggjort, regnes klagefristen dog altid fra offentliggørelsen. Hvis klagefristen udløber på en lørdag eller helligdag, forlænges klagefristen til den følgende hverdag."

Klagen er som udgangspunkt ikke forbundet med opsættende virkning, men Miljø og Fødevareklagenævnet kan træffe afgørelse herom, jf. § 53 i miljøvurderingsloven.

Søgsmål til prøvelse af denne afgørelse skal være anlagt inden 6 måneder efter, at afgørelsen er offentliggjort, jf. § 54, stk. 1, i miljøvurderingsloven.

Politisk godkendelsesproces

I henhold til bekendtgørelse om vandforsyningsplanlægning, nr. 831 af 27. juni 2016 udarbejder og godkender Byrådet vandforsyningsplaner, herunder tillæg til vandforsyningsplaner.

Tillæg nr. 1 - ændring af forsyningsgrænse mellem Snoldelev Vandværk og Tune Vandværk er godkendt af Byrådet i Greve den 26. juni 2024.

Byrådets afgørelse kan ikke indbringes for en højere administrativ myndighed jf. § 76 i vandforsyningsloven.

Bilag 1 Screening for miljøvurdering

Spørgsmål	Ansvar	Ja	Nej	Bemærkninger
Giver planen mulighed for anlæg, der er omfattet af lovens bilag 1 eller 2?			X	Bilag 2 punkt 10 j "Anlæg af vandledninger over større afstande". Greve Kommune vurderer ikke at etablering af op til 1,7 km vandforsyningsledning er omfattet af punkt
Har projektet indvirkning eller relevans for andre projekter og aktiviteter, eller anden planlægning? Fx hvis planen vil få væsentlig indflydelse på gældende Spildevandsplan eller andre sektorplaner.			X	Ingen indflydelse på andre planer. Planen er udarbejdet i koordinering med Roskilde Kommune
Kan planen påvirke et internationalt beskyttelsesområde?			X	Nærmeste Natura 2000 område er Havdrup Mose. Området ligger 1,7 km væk og vurderes ikke at blive påvirket af tillæg til vandforsyningsplanen
Omfatter planen kun anvendelse af mindre områder på lokalt plan eller indeholder den kun mindre ændringer af de eksisterende planmæssige rammer?		X		Anlægget vil kun forsyne 9 ejendomme inden for et begrænset område med vand og er etableret underjordisk. Dimensionerne på ledningerne vil ikke overstige 15 cm. Anlægget foregår i landzonen.
Konklusion ud fra screening	<p>I henhold til den indledende screening ovenfor vurderes tillægget ikke at være omfattet af miljøvurderingslovens bilag 2 punkt 10 J.</p> <p>Nedenfor er der foretaget en nærmere screening efter § 8 stk. 2 nr. 2 af om tillægget da det ikke kan afvises at få væsentlige indvirkning på miljøet og der skal derfor gennemføres en miljøvurdering af denne.</p>			

Ved vurdering af, hvorvidt miljøet påvirkes væsentligt, benyttes kriterierne listet i bilag 3 i Miljøvurderingsloven.

Ikke relevant: Miljøet påvirkes ikke ved nyt plangrundlag. Der skal ikke udarbejdes en miljøvurdering.

Vurderes ikke yderligere: Der kan redegøres for, at miljøet ikke påvirkes væsentligt. Der skal ikke udarbejdes en miljøvurdering.

Bør vurderes: Det skal vurderes, hvorvidt miljøet påvirkes væsentligt, da der kan være risiko for dette. Der skal derfor udarbejdes en Miljøvurdering.

Miljøparametre <i>Bør indvirkningen på miljøet på følgende miljøparametre vurderes yderligere?</i>	Ikke relevant	Vurderes ikke yderligere	Bør vurderes	Bemærkninger	Ansvar
Klima					
Klimatiske faktorer	X			Anlægget vil ikke påvirke klimaet bortset fra en mindre udledning ved etablering	
Befolkning					
Menneskers sundhed	X			Formålet er at skaffe rent drikkevand til forbrugere der ikke har rent drikkevand	
Svage grupper	X			Vil ikke påvirke da anlægget er underjordisk	
Tilgængelighed	X			Vil ikke påvirke da anlægget er underjordisk	
Sikkerhed og tryghed	X			Vil ikke påvirke da anlægget er underjordisk	
Natur					
Biologisk mangfoldighed	X			Vil ikke påvirke levesteder for flora/fauna da anlægget er underjordisk	
Fauna (f. eks. Bilag 4-arter)		X		Der er ikke registreret bilag IV arter nær det kommende ledningstrace	
Flora	X			Et mindre anlægsarbejde foregår i vej rabaten. Beplantning vil reetableres efter endt arbejde	
Indhold af biotoper	X			Ingen	

Fredning og beskyttelse (f. eks. NBL §3)		X		Nærmeste beskyttede natur er en mindre sø 130 m fra det kommende ledningstrace	
Forurening					
Støj og vibrationer	X			Lidt i anlægsfase ellers ingen	
Luft	X			Lidt i anlægsfase ellers ingen	
Jordbund		X		Der er ikke registreret kortlagte områder	
Jordarealer		X		Området udgøres af landbrug og omlægges ikke som følge af plantillægget	
Grundvand		X		Området ligger i OSD. Ved gennemførelse af tillægget vil der ikke forekomme nedsivning og dermed ingen trussel overfor grundvandet	
Overfladevand		X		Nærmeste beskyttede natur er en mindre sø 130 m fra det kommende ledningstrace	
Spildevand	X			Der forekommer ikke spildevand	
Ressourcer					
Energiforbrug		X		I forbindelse med etableringsfasen vil der være et energiforbrug	
Vandforbrug		X		I forbindelse med etableringsfasen vil der være et vandforbrug ved den styrede underboring	
Andet forbrug	X			Intet	
Affald, genanvendeligt	X			Der forekommer ikke affald ved etablerings- og drift fasen	
Affald, ikke genanvendeligt	X			Der forekommer ikke affald ved etablerings- og drift fasen	
Trafik					

Sikkerhed/tryghed	X			Kan forstyrre trafikken i anlægsfasen	
Trafikmønstre	X			Kan forstyrre trafikken i anlægsfasen	
Støj og vibrationer	X			Kan forstyrre trafikken i anlægsfasen	
By & Landskab					
Landskab	X			Arealet udgøres af agerbrug	
Arkitektur	X			Der er ingen bygninger	
Kulturarv	X			På en del af arealet er udpeget et fortidsminde kulturarvsareal samt 5 ikke fredet fortidsminde. Skulle der under etablering forekomme arkæologiske fund skal arbejdet standses og museet kontaktes.	
Kirker og deres omgivelser	X			Nærmeste kirke er i Snoldelev 650 meter mod syd.	
Arkitektonisk og arkæologisk arv	X			Langs det kommende ledningstrace er 4 ikke fredede rundhøje.	
Diverse					
Materielle goder	X			Ingen	
Større menneske- og naturskabte katastroferisici og ulykker	X			Ingen	
Indbyrdes forhold mellem førnævnte parametre	X			Ingen	
Vurderes det på baggrund af vurdering af planens indvirkning på miljøet om planen skal miljøvurderes?					
Miljøvurdering?	Ja		Nej	Udført af: Peter Hegel	
			X		
<p>Det er Greve Kommunes vurdering, at plantillægget ikke vil få indvirkning på miljøet og skal derfor ikke miljøvurderes.</p> <p>Planen giver mulighed for etablering af vandledninger langs Tunevej og Allershøjvejen.</p> <p>Miljøvurdering vil blive sendt til høring hos berørte myndigheder og borgere som en del af plantillægget.</p>					